

Міністерство освіти науки України
Львівський національний університет ветеринарної медицини та
біотехнології імені С.З. Гжицького

Факультет ветеринарної медицини

Кафедра епізоотології

Структура МЕБ, його принципи

Методичні вказівки для лабораторних занять і самостійної
роботи з навчальної дисципліни «Ветеринарне законодавство України
та міжнародне ветеринарне право»

м. Львів - 2020 р.

УДК 619:614.3

Структура МЕБ, його принципи.

Методичні рекомендації. – Львів, 2020. – 24 с.

Методичні рекомендації розробили і підготували до видання

Куртяк Б.М., Романович М.С., Собко Г.В., Романович М.М., Романович Л.В., Філь Х.Я.

Матеріал викладено згідно програми навчальної дисципліни «Ветеринарне законодавство України та міжнародне ветеринарне право» для студентів вищих навчальних закладів III – IV рівнів акредитації за напрямом підготовки «Ветеринарна медицина». Може бути корисним слухачам Інституту післядипломної освіти, фахівцям ветеринарної медицини.

Рецензенти:

- Волошин Р.В. – Заступник начальника Головного управління Держпродспоживслужби у Львівській області, кандидат ветеринарних наук.

- Тибінка А.М. – д. вет. н., професор кафедри нормальної та патологічної морфології і судової ветеринарії Львівського НУВМ та БТ імені С. З. Гжицького

Розглянуто та схвалено на засіданні кафедри епізоотології
протокол № 02, від 09 вересня 2020р.

Рекомендовано до друку методичною комісією факультету ветеринарної
медицини ЛНУВМБ імені С.З. Гжицького
протокол № 02, від 12 листопада 2020р.

Навчально – методичне видання

ЛНУВМБ імені С.З. Гжицького

ЗМІСТ

Вступ	4
1. Інформаційне та матеріальне забезпечення	5
2. Структура МЕБ	5
3. Цілі МЕБ	12
4. Комісії МЕБ	14
5. Спеціалізовані комісії МЕБ	15
6. Регіональні комісії	18
7. Центральне бюро МЕБ	18
8. Робочі групи МЕБ	20
9. Міжнародні зв'язки	22
10. Джерела повідомлень раннього попередження про наявність хвороб	23
Контрольні запитання	23
Рекомендована література	24

Вступ

З моменту створення МЕБ (ОІЕ) як міжнародної організації, вона відіграє ключову роль в якості єдиної міжнародної референтної організації охорони здоров'я тварин.

МЕБ має міжнародне визнання та користується прямою співпрацею з ветеринарними службами всіх країн - членів.

МЕБ є найвищим керівним органом світової ветеринарної практики, та науки в галузі ветеринарної медицини.

Стандарти МЕБ визнані Світовою організацією торгівлі (СОТ) як еталонні міжнародні санітарні правила. Вони готуються обраними спеціалізованими комісіями та робочими групами, що об'єднують всесвітньо відомих науковців, більшість з яких є експертами в мережі близько 246 співпрацюючих центрів та референтних лабораторій, які також сприяють досягненні наукових цілей МЕБ. Ці стандарти приймаються Всесвітньою асамблеєю делегатів – членів країн.

У сьогоденні МЕБ є провідною міжнародною організацією.

Мета методичної розробки – допомогти студентам ознайомитися із структурою МЕБу, його складовими, згідно статуту МЕБ.

Знати:

1. передумови створення Міжнародної організації МЕБ;
2. структуру МЕБ;
3. цілі МЕБ;
4. спеціалізовані комісії МЕБ;
5. міжнародні зв'язки із світовими організаціями;
6. критерії включені інфекційних хвороб у список МЕБ.

Вміти:

1. аналізувати законодавчі акти, що до співпраці МЕБ з Міжнародними Організаціями;
2. оформляти документи, що до повідомлення МЕБ про хвороби тварин;
3. працювати згідно стандартів МЕБ, як еталонів міжнародних санітарних правил.

1. Інформаційне та матеріальне забезпечення

1. Кодекс здоров'я наземних тварин.
2. Кодекс Аліментаріус;
3. Закон України «Про основні засади державного нагляду(контролю) у сферах господарської діяльності».
4. Закон України «Про ветеринарну медицину».
5. Закон України «Про державний контроль за дотриманням законодавства про харчові продукти, корми, побічні продукти тваринного походження, здоров'я та благополуччя тварин».
6. Наказ міністерства аграрної політики 07.03. 2018 року №130 «Про затвердження уніфікованої форми акту, що складається за результатами проведення планового (позапланового заходу державного нагляду (контролю), що додержання суб'єктом господарювання, вимог законодавства у сфері ветеринарної медицини)».

1. Структура МЕБ, його принципи.

4

- міжурядова організація
- Створена в 1924 г. 28-ма країнами



World Organisation for Animal Health
Всесвітня Організація Охорони Здоров'я Тварин

*Ця назва була прийнята
міжнародним Комітетом в травні
2003 року*

5

Member Countries

Країни - Члени

6

169 Member Countries (May 2007)
169 Країн - Членів (2007 року)

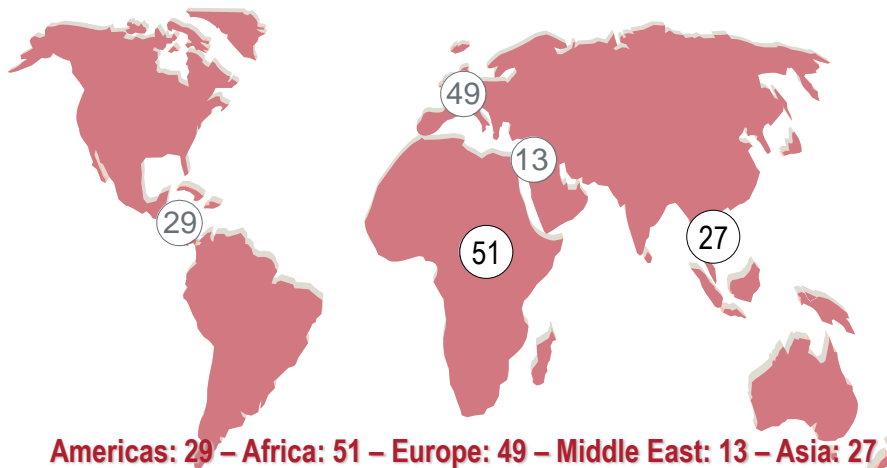

Americas: 29 – Africa: 51 – Europe: 49 – Middle East: 13 – Asia: 27
Країни Північної і Південної Америки: 29 – Африка: 51 – Європа: 49 – Середній Схід: 13 – Азія: 27

7

Contributions

Членський внесок

➔ **Ordinary** Регулярний
6 категорій країн

➔ **Voluntary** Добровільний
фінансування конкретної
діяльності (Регіональні
Представництва)



2. Структура



2.1 МІЖНАРОДНИЙ КОМТЕТ

Адміністративна Комісія

Генеральний Директор

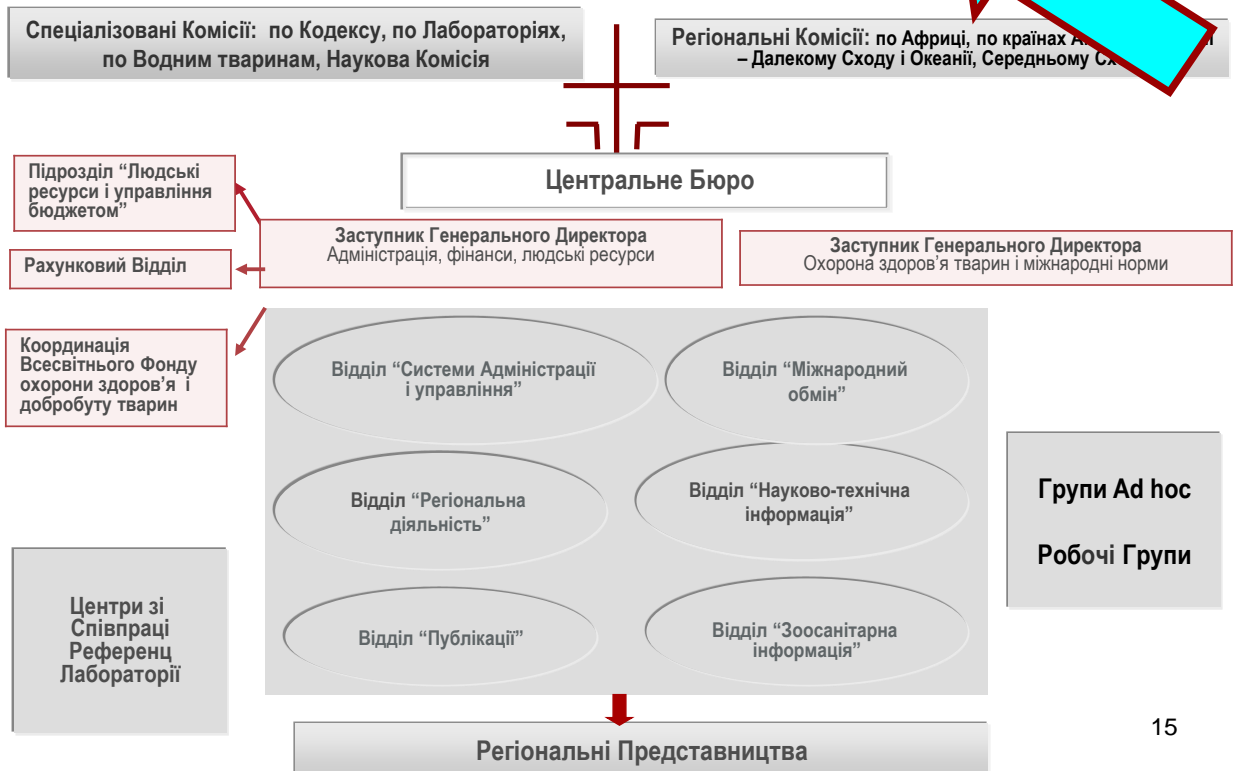

15

2.2 Міжнародний Комітет МЕБ

- найвищий орган МЕБ
- складається із **усіх Делегатів МЕБ**
- зустрічі, що найменше, **раз в рік**
- принцип **“одна країна - один голос”**
- вибирає членів **керівних органів МЕБ**
- **вибирає** членів **Спеціалізованих Комісій**
- **вибирає** **Генерального директора** на 5-річний мандат

2.3 Делегат

- зазвичай, **Директор ВС /Головний ветеринарний лікар/ його /її країни**
 - член Міжнародного Комітету (Генеральна Сесія)
- **основна особа для контакту даної країни в МЕБ**
- **несе відповідальність за гармонізацію розпоряджень на імпорт у свою країну з нормами МЕБ і/або базує їх на науковому підході до аналізу ризику**
- інформує МЕБ про **зоо-санітарну ситуацію в своїй країні**

17

2.4 МЕБ -Головні питання, об'єкт інформації

Національні органи інформації в галузі:

- ✓ **Хвороб водних тварин**
- ✓ **Диких тварин**
- ✓ **Систем Зоо-санітарної інформації**
- ✓ **Ветеринарних медикаментів...**

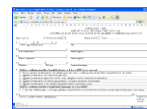

18

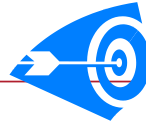

3. Цілі МЕБ

9

3.1 Цілі МЕБ

The historical objectives
ЗОО-САНИТАРНА ІНФОРМАЦІЯ:

Історичні цілі



**Забезпечення прозорості зоо-санітарної ситуації
у світі і зоонозів**

**Збір, аналіз і розповсюдження наукової
ветеринарної інформації**

11

3.3 Нові цілі

ДІЯЛЬНІСТЬ ВЕТЕРИНАРНИХ СЛУЖБ



Експертне забезпечення і заохочення міжнародної солідарності в боротьбі з хворобами тварин

Покращення законодавчої бази і ресурсів національних Ветеринарних Служб

12

3.4 Цілі МЕБ (прод.)

Нові цілі

МІЖНАРОДНІ НОРМИ



в рамках мандата СОТ – захист світової торгівлі шляхом публікації **санітарних норм міжнародної торгівлі тваринами і продуктами тваринного походження**

Забезпечення кращих гарантій безпеки харчових продуктів тваринного походження,

Популяризація питання **добробуту тварин** через науково-обґрунтований підхід

13

**to prevent animal diseases
from spreading around
the world**

для попередження
розповсюдження
хвороб тварин у світі



10

4. Адміністративна Комісія (прод.)

Рада управління

представляє Міжнародний Комітет в інтервалах між
Генеральними Сесіями

розглядає технічні і адміністративні питання, представлені на
погодження Міжнародним Комітетом:

- programme of OIE technical work програма технічної роботи МЕБ
- OIE budget бюджет МЕБ

Вибирається на **3-річний термін** (за винятком попереднього Президента)

20

5. Спеціалізовані Комісії



Їхнім основним завданням є використання актуальної наукової інформації з метою:

- розгляд проблем епідеміологічного характеру, зокрема, запобігання і боротьби з хворобами тварин
- розробки і актуалізації міжнародних норм МЕБ
- вирішення науково-технічних питань, поставлених Країнами - Членами
 - але виключена можливість вирішення двосторонніх торгових протиріч, в яких МЕБ може брати участь тільки в якості посередника

21

5.1 Спеціалізовані Комісії (прод.)

Комісія по Зоо-санітарним нормам для наземних тварин
“Комісія по Кодексу”

Наукова Комісія по Хворобам Тварин
“Наукова Комісія”

Комісія по Біологічних Нормах”
“Лабораторна Комісія“

Комісія по Зоо-санітарних Нормах для водних тварин
“Водна Комісія ”

22

5.2 Спеціалізовані Комісії (прод.)

Комісія по Зоо-санітарних Нормах для Наземних тварин “Комісія по Кодексу”

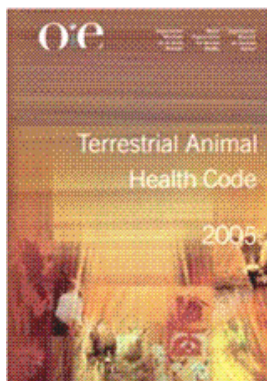

Відповідальна за щорічну актуалізацію **Зоо-санітарного Кодексу Наземних Тварин**

Відповідальна за забезпечення включення **останніх наукових новин**

23

5.3 Спеціалізовані Комісії (прод.)

Наукова Комісія по Хворобах Тварин “Наукова Комісія”

Сприяє вибору найбільш оптимальних стратегій і заходів:

спостереження за хворобами

запобігання і боротьби з хворобами

Розглядає **заявки Країн-Членів відносно їх зоо-санітарного статусу**, у випадку, коли дана країна бажає включити її в офіційний список МЕБ благополучних країн або зон по конкретних хворобах

24

5.4 Спеціалізовані Комісії (прод.)

Комісія по Біологічних Нормах "Комісія по Нормах"

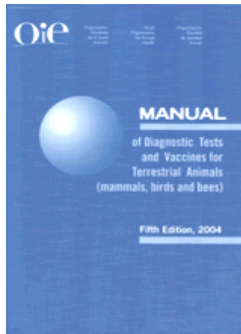

Вводить і погоджує методи:

діагностики хвороб ссавців, птахів, бджіл;

тестування біопродуктів, таких як вакцини, які використовуються в профілактичних цілях;

Контролює підготовку **Керівництва по Діагностичних Тестах і Вакцинах для наземних тварин**



25

5.5 Спеціалізовані Комісії (прод.)

Комісія по Зоо-санітарних Нормах для водних тварин "Водна Комісія"



Збирає **інформацію про хвороби** риб, молюсків і ракоподібних, а також про **методи боротьби** з цими хворобами

Несе відповідальність за актуалізацію **Зоо-санітарного Кодексу водних тварин і Керівництва по діагностичних тестах для водних тварин**

26

6. Региональные Комиссии

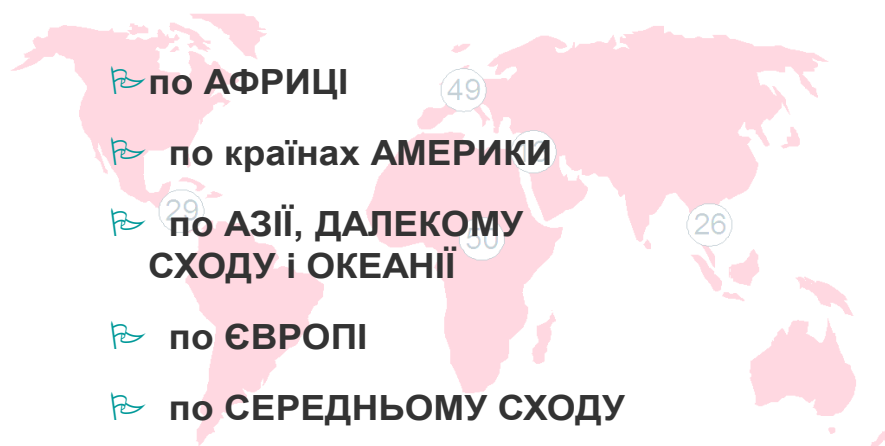

27

7. Центральне Бюро (Головна штаб-квартира)

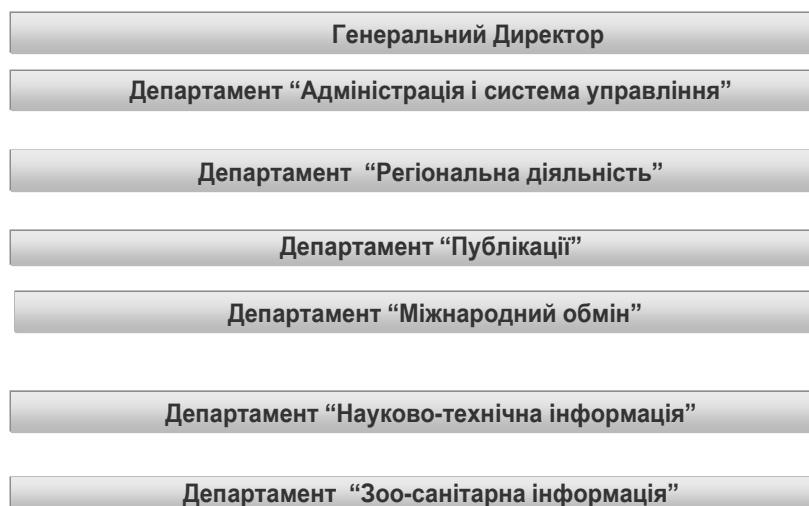

28



26 травня 2015 року доктор Моніка Елойт була обрана Генеральним директором Світової організації охорони здоров'я тварин (МЕБ) Всесвітньою Асамблеєю, яка об'єднує національних делегатів усіх країн-членів МЕБ. Вона розпочала свій п'ятирічний термін повноважень 1 січня 2016 року на посаді 7-го Генерального директора МЕБ, після того, як шість років обіймала посаду заступника генерального директора МЕБ.

29

Всесвітня асамблея делегатів є вищим органом МЕБ. Вона складається з делегатів усіх країн-членів та збирається не рідше одного разу на рік і проводиться щороку в травні у Парижі. Основними функціями Асамблеї є:

- прийняти міжнародні стандарти в галузі охорони здоров'я тварин, особливо для міжнародної торгівлі;
- прийняти резолюції щодо контролю за основними захворюваннями тварин;
- обрати членів керівних органів МЕБ (Президент та заступник Голови Асамблеї, члени Ради та регіональні комісії), а також члени комісії Спеціалістів;
- призначити генерального директора МЕБ;
- розглянути та затвердити річний звіт про діяльність та фінансову звітність Генерального директора та річний бюджет МЕБ.

Під час її проведення розглядаються як питання, що становлять загальний інтерес, так й доповідь щодо ситуації зі здоров'ям тварин у всьому світі, з додатковою інформацією, наданою кожною країною-членом.

30

Регіональні Представництва



6. Робочі Групи



По хворобах диких тварин

По безпеці продуктів тваринного походження



По добробуту тварин

Інші...

32

6.1 Групи Ad Hoc

Працюють, якщо необхідно,

- **спільно** з **всесвітньо визнаними вченими**
- **над підготовкою рекомендацій для** Спеціалізованих Комісій, Робочих Груп і Міжнародного Комітету

33

7. Міжнародні зв'язки

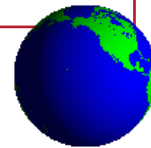

34

7.1 Міжнародні зв'язки

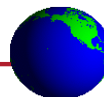

Institutional cooperation with Співпраця з

- **WHO** World Health Organization
Всесвітньою Організацією Охорони Здоров'я
- **FAO** Food and Agricultural Organization of the United Nations
Харчовою і сільськогосподарською організацією ООН
- **WTO** World Trade Organization
Світовою Організацією Торгівлі
- **CAC** Codex Alimentarius Commission
Комісією по Codex Alimentarius
- **IPPC** International Plant Protection Convention
Міжнародною Конвенцією по захисту рослин
- **World Bank** Світовим Банком
- **CABI** Міжнародним центром сільського господарства біологічних наук (CAB International)
- **ILRI** International Livestock Research Institute
Міжнародним Інститутом дослідження худоби

35

7.2 Міжнародні зв'язки (прод.)



World industry and professional organisations

Світова індустрія і професійні організації

- **IMS** International Meat Secretariat Міжнародний Секретаріат по м'ясу
- **IDF** International Dairy Federation Міжнародна молочна федерація
- **FEI** Fédération Equestre Internationale Міжнародна кінна федерація
- **ICCM** International Committee of Military Medicine
Міжнародний Комітет по военній медицині
- **IEC** International Egg Commission Міжнародна Комісія по яйцях
- **IFAH** International Federation For Animal Health
Міжнародна федерація по охороні здоров'я тварин
- **IFAP** International Federation of Agricultural Producers
Міжнародна федерація сільськогосподарських виробників
- **IABs** International Association for Biologicals
Міжнародна Асоціація по біологічних препаратах
- **WVA** World Veterinary Association Всесвітня Ветеринарна асоціація
- **WAVLD** World Association Of Veterinary Lab. Diagnosticians
Всесвітня асоціація спеціалістів по лабораторіях ветеринарної діагностики (...)

37

7.3 Джерела повідомлень раннього попередження про наявність хвороб

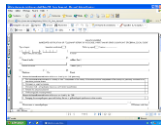

← Інформація Країн-Членів



← Інформація всесвітньої мережі Довідкових Лабораторій МЕБ



← Активне спостереження за неофіційними джерелами, наприклад такими, як наукові і любительські публікації, ProMed - з наступним їх підтвердженням даною Країною-Членом

38

Контрольні запитання

1. Коли була прийнята назва МЕБ як «Всесвітня Організація Охорони Здоров'я Тварин».
2. Суть причин створення міжурядової організації як МЕБ.
3. Які країни і їх мотивація стати членом МЕБ.
4. Фінансування країн-членів МЕБ.
5. Яка головна ціль (мета) МЕБ?
6. Як ви розумієте таку мету діяльності МЕБ як:
 - забезпечення прозорості зоосанітарної ситуації у світі і зоонозів;
 - збір, аналіз і розповсюдження наукової ветеринарної інформації;
 - експертне забезпечення і заохочення міжнародної солідарності в боротьбі з хворобами тварин;
 - покращення законодавчої бази і ресурсів національних Ветеринарних служб;

- захист світової торгівлі шляхом публікації санітарних норм міжнародної торгівлі тваринами і продуктами тваринного походження;
- забезпечення гарантій безпеки харчових продуктів тваринного походження;
- популяризація системи добробуту тварин через науково-обґрунтований підхід?

7. Розкажіть яка структура МЕБ?
8. Що є найвищим Органом управління МЕБ?
9. Яка головна функція адміністративної МЕБ?
10. Які Ви знаєте Спеціалізовані комісії МЕБ?
11. Які Ви знаєте Регіональні комісії МЕБ?
12. З якими Міжнародними Організаціями співпрацює МЕБ?
13. Яка система повідомлення МЕБ про хвороби тварин?

Рекомендована література

1. Кодекс Здоров'я наземних тварин;
2. Кодекс Аліментаріус;
3. Статут МЕБ;